CENTRUM VOOR GODSDIENSTONDERWIJS

- LISSE
- LEERGANG BRIEVEN VAN PAULUS
- 1 KORINTHE 7 - 11
- 14 FEBRUARI 2024

Centrum voor Godsdienstonderwijs CGO

datum	Te behandelen gedeelte	Bijbelstudie	Thema
27-9-23	Romeinen 1-8	Romeinen 3:21-31	Rechtvaardiging
8-11-23	Romeinen 9-11	Romeinen 11:11-24	Israëls toekomst
20-12-23	Romeinen 12-15	Romeinen 14:13-23	Eenheid
31-1-24	1Kor.1-6	1 Kor.5	Verdeeldheid en tucht
14-2-24	1Kor.7-11	1 Kor.11:17-34	Huwelijk en Chr. vrijheid, avondmaal
20-3-24	1Kor.12-15	1Kor.13	Geestesgaven

Korinthe
Christen zijn – toen en nu

Schematische inhoud van de eerste Korinthebrief

1 Korinthe 1 tot 4:	Waarschuwing tegen verdeeldheid in de gemeente
1 Korinthe 5	Niet straffen van een broeder die met zijn stiefmoeder leeft
1 Korinthe 6	Rechtszaken voor heidense rechters verboden
1 Korinthe 7	**Wederkomst vraagt een christen niet zijn levenstaat te veranderen**
1 Korinthe 8 -10	**Het eten van aan afgoden geofferd vlees**
1 Korinthe 11:1-16	**Kleding/positie van de vrouw in de samenkomst**
1 Korinthe 11:17-34	**Ontheiliging van het Heilig Avondmaal**
1 Korinthe 12 tot 14	De gaven van de Heilige Geest
1 Korinthe 15	De opstanding uit de doden op de laatste dag
1 Korinthe 16	De collecte voor de christenen in Jeruzalem – Paulus reisplan

Eenheid hoofdstuk 7-11

- 7:1 Aangaande nu de dingen waarvan gij mij geschreven hebt:
- 7:25 Aangaande nu de maagden ..
- 8:1 Aangaande nu de dingen die de afgoden geofferd zijn
- 11:34 De overige dingen nu zal ik ordineren als ik zal gekomen zijn.

Indeling 1 Korinthe 7

Vers 1-7: tot getrouwden: huwelijkse plichten waarnemen

Vers 8,9: tot ongetrouwden: blijf ongetrouwd

Vers 10,11: tot getrouwden: blijf getrouwd

Vers 12-16: tot gelovige in gemengd huwelijk: blijf getrouwd

Vers 17-24: tot slaven en besnedenen: blijf wat je was toen je geroepen werd

Vers 25-38: tot maagden: blijf ongetrouwd, maar …

Vers 39,40:tot weduwen: blijf ongetrouwd, maar …

Conclusie: Blijf in de situatie waarin je tot Christus geroepen werd.

1 Korinthe 7: 1-9 Achtergrond

- In Korinthe was er een groep overgeestelijke leden:
- Ze meenden al geestelijk te zijn– ze spraken immers in talen, de taal van de hemel - en dachten daarom het huwelijk achter zich te kunnen laten
- Ze leefden daarom met hun vrouw zonder seksuele gemeenschap
- Vanwege hun zwakheid vielen ze daarna wel in overspel met hoeren.

Antwoord van Paulus:

-Beoefen de huwelijksgemeenschap

-Vermijd hoererij

1 Korinthe 7:10, 11

ECHTSCHEIDING

Paulus herhaalt Gods eigen woorden dat een man niet mag scheiden van zijn vrouw.

Indien iemand toch scheidt, moet zij of hij ongetrouwd blijven.

Óf zich weer verzoenen.

Dit is in lijn met Jezus' woorden dat het huwelijk onverbreekbaar is. Paulus noemt niet Jezus' uitzondering, nl. bij overspel. Mattheüs 5:31,32. Noemt zelf wel een andere uitzondering.

1 Korinthe 7:12-16
Gemengd huwelijk

Er waren christenen die zeiden: als je tot bekering komt en met een heiden getrouwd bent, dan zal die heiden de gelovige vrouw onrein maken. Daarom moet ze scheiden.

Paulus zegt: nee, de gelovige vrouw zal de ongelovige man en kinderen heilig maken. Daarom mag ze niet scheiden als de ongelovige partner met haar getrouwd wil blijven.

Als je bij die man blijft, ben je hem en je kinderen mogelijk tot zegen.

CONCLUSIE: DE CHRISTEN MAG GEEN ECHTSCHEIDING ZOEKEN, MAAR MAG BEWILLIGEN ALS DE ONGELOVIGE ECHTSCHEIDING WIL.

1 Korinthe 7:17-24

Blijft in de situatie waarin je geroepen bent

- besneden of onbesneden

- Slaaf of vrij

In de Heere ben je allemaal besneden en slaaf én vrij!

- ongetrouwd of getrouwd

Voordelen van ongetrouwd zijn

1 Korinthe 7:25-40

- Paulus komt nog een keer terug op het huwelijk

- Ongehuwde meisjes
- Weduwen

1 Korinthe 8 - 10

Waarom offerden ze vlees aan een afgod?

- De maatschappij was georganiseerd in gilden (havenarbeiders, wolbewerkers, pottenbakkers, etc.). Om je werk te kunnen doen, moest je lid zijn van een gilde. Verder zorgden ze voor ondersteuning van armen en de begrafenis.
- Als het gilde vergaderde, offerden ze aan de beschermgod van het gilde en hielden een feestelijke maaltijd in de tempel van deze god. Zo stelden ze zich onder de bescherming van de god en genoten van het samenzijn. Dronkenschap en gewijde prostitutie was regel. Sociale en religieuze factoren zijn onlosmakelijk verbonden. Je identiteit werd hier bepaald en je maakte er vriendschappen.
- Er waren maaltijden jaarlijks en/of maandelijks, bij toetreding nieuwe leden, bij een overwinning, verjaardag van de keizer etc.
- Slagersgilden offerden iets van elke geslachte koe aan hun afgod en verkochten daarna het vlees op de markt
- Noodzakelijk voor het participeren in het maatschappelijk leven en zelfs het familieleven. Joden mochten niet deelnemen aan deze maaltijden en werden beschouwd als mensenhaters.

Relatie met Handelingen 15
Het apostelconvent

- Na de terugkeer van Paulus en Barnabas van hun eerste zendingsreis in Antiochië, ontstaat daar een conflict of de heidenchristenen de wet van Mozes moeten onderhouden en besneden worden, of niet.
- De twee partijen gaan naar Jeruzalem om het meningsverschil voor te leggen aan de moedergemeente en de apostelen.
- Uitkomst: De heidenchristenen hoeven niet de Mozaïsche wetten te houden, maar ter wille van de eenheid, omdat overal Joden wonen, wordt hen gevraagd zich te onthouden, van offervlees, bloed, het verstikte en hoererij.
- Paulus en Silas wordt gevraagd dit bij al de heidenchristelijke gemeenten bekend te maken.
- Hoe is de relatie tussen dit besluit en 1 Korinthe 8 -10?

Levensloop van de apostel Paulus

- 1 geboorte
- 31 bekering
- 31-33 verblijf in Arabië
- 33 eerste verblijf in Jeruzalem
- 33-45 verblijf in Syrië en Cilicië
- 45 komst te Antiochië
- 46-48 eerste zendingsreis (Cyprus en Turkije)
- **48 apostelvergadering in Jeruzalem**
- 48-52 tweede zendingsreis (bezoek aan Korinthe)
- 52 vierde verblijf in Jeruzalem
- **52-57 derde zendingsreis - brieven aan de Korinthiërs**
- 57 vijfde verblijf in Jeruzalem - gevangenneming
- 57-59 gevangen te Caesarea
- 59-60 reis naar Rome als gevangene
- 60-62 gevangen te Rome
- 62-63 vierde zendingsreis ???
- 63-64 tweede gevangenschap te Rome

1 Korinthe 8 – 10: Overzicht

1 Kor. 8: 1-6	**Probleem van eten van offervlees – liefde moet ons leiden**
1 Kor. 8:7-13	Offervlees eten afgewezen vanwege gevaar voor medegelovigen
1 Kor. 9	Paulus' eigen voorbeeld van offers brengen ter wille van anderen
1 Kor. 10:1-13	Afwijzen van eten van offervlees met het voorbeeld van Israël in de woestijn vanwege de verleidingen
1 Kor.10:14-22	Afwijzen van eten van offervlees met het voorbeeld van het heilig avondmaal vanwege demonische invloeden
1Kor.10:23-33	Praktische adviezen voor eten van offervlees in heidense omgeving – vlees op de markt gekocht en maaltijden bij heidenen

Christelijke vrijheid

1. de christen is vrij van de wet; Christus heeft de wet voor hem vervuld: “alle dingen zijn mij geoorloofd”.

2. de christen is bevrijd om nu God en zijn naaste te dienen en lief te hebben

3. de christen is niet bevrijd om afgoden te dienen en zijn zondige hart tegemoet te komen.

Aanstoot geven = een ander tot zonde brengen

Eten van offervlees

Drie situaties:

- 1. het eten van offervlees in de tempel tijdens een offermaaltijd (hoofdstuk 8 en 10)
- 2. het eten van vlees van onbekende herkomst dat in de markthal is gekocht (hoofdstuk 10:23-27). Men kon hier ook eten of maaltijden bestellen.
- 3. het eten van vlees in de huizen van ongelovigen (hoofdstuk 10:28-31)

Wat heeft in de brief uit Korinthe gestaan?

- Ik ga er niet vanuit dat ruzie tussen sterken en zwakken de achtergrond was. (Waarbij Paulus dan de zijde van de sterken kiest en toch volhoudt dat ze om de zwakken geen offervlees moeten eten).

- Ik ga ervanuit dat Paulus het decreet van het Apostelconvent heeft overgebracht en het eten van offervlees verboden heeft (zoals de joden deden) en dat de Korinthiërs in deze brief volhouden dat het eten van offervlees geoorloofd moet zijn.

1 Korinthe 8 - 10

De Korinthiërs vonden dat je wel dit vlees kon eten; wij weten toch dat een afgod niets is –een christen heeft toch kennis; en een christen is immers vrij – alle dingen zijn mij geoorloofd? (ze misbruiken woorden van Paulus uit hun verband). Hun vraag is: waarom kunnen we geen offervlees eten?

De echte reden is waarschijnlijk de sociale druk in de maatschappij. Ze hoefden toch niet uit de wereld te gaan? Konden ze niet ook succesvol zijn in de wereld?

Mogelijk heeft ook de tweedeling rijk – arm ermee te maken, want alleen rijken konden met enige regelmaat vlees eten; de armen moesten zich beperken tot meel en vis. De rijken zouden ook in hun maatschappelijke activiteiten het zwaarst getroffen worden.

Zwakken, die andere gelovigen zien eten in een afgodstempel, zouden misschien hierdoor verleid kunnen worden tot afgoderij. Aan demonen geofferd vlees eten betekent je onder bescherming van die afgod stellen.

1 Korinthe 8 - 10

- Paulus noemt wel zwakken, met een zwak geweten, die andere gelovigen zien eten in een afgodstempel, en hierdoor misschien verleid worden tot afgoderij. Aan demonen geofferd vlees eten betekent je onder bescherming van die afgod stellen. Sterken noemt hij niet.
- Er lijken echter niet twee partijen geweest te zijn in Korinthe zoals in Rome. In Rome wordt offervlees ook niet genoemd.
- Paulus probeert eerder de hoogmoed van de Korinthiërs te ontmaskeren, die denken dat ze door het vuur kunnen gaan zonder zich te branden.

1 Korinthe 8 -10

- Het antwoord van Paulus begint slechts in hoofdstuk 8, maar komt pas tot voltooiing in hoofdstuk 10.
- Rekening houden met zwakken, is het begin van zijn argument, maar hij eindigt met sterke argumenten, dat offervlees eten haaks staat op het geloof in de ene God, haaks op de heiligheid van Gods volk.

Paulus’ eerste antwoord:

- Als je offervlees eet, dan verleid je zwakke gelovigen om hetzelfde te doen en op afgoden te vertrouwen. Dan gaan verloren voor wie Christus gestorven is.
- Je zondigt tegen Christus als je geen rekening houdt met het zwakke geweten van je broeders.
- Beter jezelf te verloochenen, dan een ander een aanstoot voor te werpen dat hen ten val zal brengen

- **Liefde tot de naaste is belangrijker dan je vrijheid gebruiken**

1 Korinthe 9: Paulus' voorbeeld

In hoofdstuk 9 neemt Paulus zijn eigen leven als voorbeeld van zelfverloochening.

Wat Paulus opgeeft:

- zijn recht als apostel om door de gemeente onderhouden te worden. Vs. 3-18. Om geen verhindering aan het evangelie te geven.
- zijn recht om een vrouw mee te laten reizen die door de gemeente onderhouden zou moeten worden. Vs. 5
- hij is de joden een jood en de heidenen een heiden om ze allen te winnen voor het evangelie. Allen ben ik alles geworden. Ook de zwakken een zwakke. vs. 19-23
- hij is als een atleet, die zich bedwingt, genot ontzegt en traint, om de prijs te behalen. Vs. 24-27

Slotvers van dit deel: **weest mijn navolgers!**

Verloochen jezelf (je vermeende recht om offervlees te eten) voor de zwakke christenen!

1 Korinthe 10: 1-13
Voorbeeld van Israël in de woestijn

- Na zijn eigen voorbeeld, geeft Paulus een voorbeeld vanuit de Schrift. Israël was vanuit Egypte op reis naar Kanaän. Zo is de gemeente ook pelgrim op aarde op reis naar het hemelse Kanaän.
- Israël was door de zee gegaan (doop), heeft het manna gegeten (avondmaal), van het water uit de rots gedronken (Christus), maar het merendeel verging in de woestijn – door afgoderij, feestmalen, hoererij. (gouden kalf, etc.)
- Dit zijn waarschuwingen voor ons, opdat we niet door deelnemen aan de maaltijden, in hoererij, dronkenschap en afgoderij vergaan. Vs. 12.
- Niet meedoen met de wereld kan vervolging brengen, maar God zal kracht geven en met de verzoeking ook de uitkomst geven. Vs. 13. Dus GEEN offervlees eten.

1 Korinthe 10 : 14 - 22

Voorbeeld van het avondmaal

- Misschien is dit de hoofdreden van Paulus: vliedt van de afgodendienst! Offervlees eten is afgodendienst. God dienen is exclusief. Je kunt niet God dienen en de Mammon.

- Bij het avondmaal hebben we gemeenschap – worden we één met het lichaam en bloed van Christus. Zo hebben wie afgodenoffer eten gemeenschap met de demonen!
- Hoe kun je de beker van Christus drinken en tegelijk de beker van de demonen? Dat is het tergen van de Heere.

1 Korinthe 10:23 – 33
Praktische raad in twee gevallen

De gemeente kan niet helemaal uit de wereld gaan. De christenen kunnen vlees eten zolang ze niet weten of het offervlees is of niet. De aarde is van de Heere en haar volheid.

- Eet wat in de markthal wordt verkocht, offervlees of geen offervlees, zonder naar de herkomst te vragen. Eet het en dank ervoor ter ere Gods!
- Eet wat u bij een maaltijd bij een ongelovige wordt voorgezet, zonder naar de herkomst te vragen.
- Maar Eet nooit in een afgodstempel!

Maar als een andere christen u waarschuwt – het is offervlees – eet het dan niet!

Verschillende cases

1. vlees eten wat op de markt gekocht is, zonder vragen (mag)

2. vlees eten bij een ongelovige, zonder te vragen (mag)

2. vlees eten en gewaarschuwd zijn dat het geofferd is (niet doen)

3. vlees eten in een tempel ter ere van een afgod. (niet doen – is gemeenschap met demonen)

4. offervlees eten en denken dat het avondmaal je beschermt (niet doen – avondmaal maakt niet immuun tegen demonen)

1Korinthe 11:2-16
Man en vrouw in de gemeente

Het gedeelte heeft een concentrische structuur

Vs.2,3 de inzettingen behouden

Vs.4-7a schaamte in omgang man-vrouw

Vs.7b-9 scheppingsorde

Vs.10 centrum

Vs.11-12 scheppingsorde

Vs.13-15 schaamte enonderscheid man-vrouw

Vs.16 inzettingen houden

Hoofdbedekking van Griekse vrouwen

A Greek woman wearing her *himation* over her head

Griekse Mythologie: Rhea overhandigt de steen aan Kronos. Let op de Griekse klederdracht en hoofdbedekking voor vrouwen!

1 Korinthe 11 vers 2 tot 16
Culturele achtergrond

De heersende cultuur was ongeveer zoals wij de moslim cultuur kennen. Binnenshuis dragen de vrouwen niets over het hoofd. Maar buiten horen vrouwen het hoofd te bedekken. Ze behoren hun echtgenoot toe en mogen geen ongewenste aandacht trekken. Het was een schaamtecultuur en vrouwen brachten schaamte aan hun familie als ze zich niet passend gedroegen. Vroeger sloeg men een grote lap om de tunica, die ook gemakkelijk over het hoofd getrokken kon worden.

Wat was het probleem?

Er waren vrouwen die baden en profeteerden in de samenkomst, ze vielen op, maar ze bedekten hun hoofd niet. Het motief wordt niet genoemd. Kan het slordigheid zijn? Of denken ze dat aangezien man en vrouw gelijk zijn in Gods oog, ze ook de sociale codes tussen man en vrouw kunnen nalaten? Ze gedragen zich in de samenkomst alsof ze in het gezin zijn; maar horen zich ook en juist daar te dekken waar andere mannen bij zijn.

1Korinthe 11:2-16
Man en vrouw in de gemeente

Wat is Paulus' oplossing op het probleem van deze vrouwen?

Vrouwen moeten hun hoofd dekken (met hun manteldoek)

- **Want de man is het hoofd van de vrouw vs.3**
- **Want de vrouw is uit de man genomen (scheppingsorde) vs.8,9**
- **Want de engelen kijken naar ons, vs.10**

1 Korinthe 11:2-16
Man en vrouw in de gemeente

Scheppingsorde - orde in de Heere

In de schepping was de man

eerst en dat blijft gelden

Maar in de Heere zijn

man en vrouw gelijk, vs.11,12

1 Korinthe 11:2-16
Man en vrouw in de gemeente

Wat betekent Paulus' beroep op de engelen?

Vrouwen moeten macht over hun hoofd hebben om der engelen wil.

Vrouwen moeten hun geestelijke autoriteit gebruiken om vrijwillig hun scheppingsplaats in te nemen en dat door hun hoofddeksel te laten zien.

De engelen kijken nieuwsgierig hoe Gods kinderen de Heere dienen, speciaal tijdens de eredienst.

Man en vrouw in de gemeente

Het beroep op de cultuur

Paulus beroept zich naast de scheppingsorde en de engelen ook op de natuur/cultuur

- **Hij beroept zich op de mening van de lezer, vs.13**
- **De natuur/cultuur, vs.14**
- **De christelijke gewoonte, vs.15**

Man en vrouw in de gemeente

Misverstanden:

-Paulus bedoelt niet dat de man meer is dan de vrouw; vs. 11,12 maar wel dat de vrouw de sociale normen moet eerbiedigen. Dat blijkt ook uit het feit dat vrouwen in de gemeente mochten bidden en profeteren.

-Paulus bedoelt niet dat lang haar een vervanging van de hoofdbedekking kan zijn; in vs, 14,15 zegt hij juist dat net zoals een vrouw lang haar draagt en het haar eer is, dat ze zo ook haar hoofd moet dekken om haar man te eren.

-Paulus bedoelt niet dat vrouwen met mooie hoeden moeten opvallen, maar juist dat ze door het hoofd te dekken ongewenste aandacht moeten voorkomen.

-het overdekken van het hoofd was geen zaak van eerbied voor God, maar van respect voor de echtgenoot en zedigheid zoals dat in de Griekse cultuur gewoon was.

1 Korinthe 11:17-34

Verdeeldheid en misstanden rond het Heilig Avondmaal

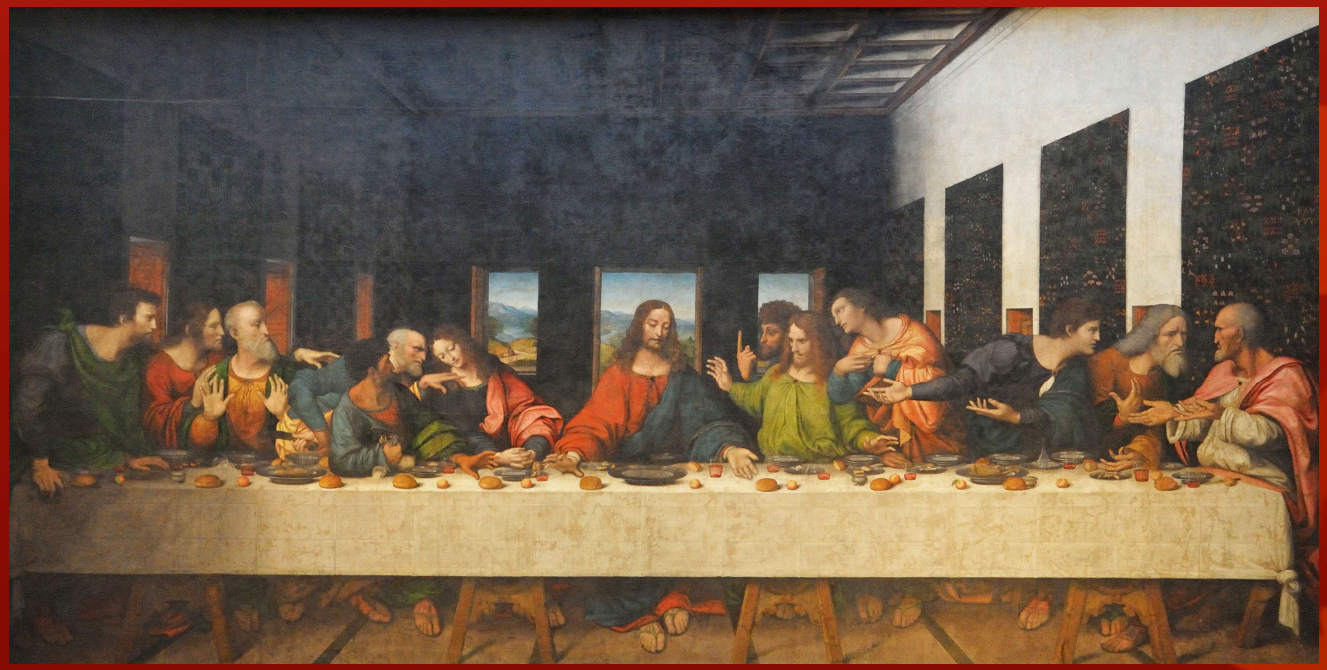

1 Korinthe 11:17-34

In Korinthe hield met zogenaamde liefdemaaltijden, waarbij de gemeente met elkaar samen at. De rijken brachten extra eten en drinken mee, zodat er voor iedereen genoeg te eten was.

Aan het eind van deze liefde (agape) maaltijd werd het avondmaal gevierd. Zo had Jezus het Avondmaal ingesteld tijdens de paasmaaltijd.

αγαπη

Instelling in synoptische evangeliën en Paulus

Mattheus 26:26-29	Markus 14:22-25	Lukas 22:18-20	1 Korinthe 11:23-26
26 En terwijl zij aten, nam Jezus het brood en toen Hij het gezegend had, brak Hij het en gaf het aan de discipelen en Hij zei: Neem, eet, dit is Mijn lichaam. 27 Hij nam ook de drinkbeker en nadat Hij gedankt had, gaf Hij hun die, en zei: Drink allen daaruit, 28 want dit is Mijn bloed, het bloed van het nieuwe verbond, dat voor velen vergoten wordt tot vergeving van zonden. 29 Ik zeg u dat Ik van nu aan van de vrucht van de wijnstok niet zal drinken tot op de dag wanneer Ik die met u nieuw zal drinken in het Koninkrijk van Mijn Vader.	22 En terwijl zij aten, nam Jezus brood en toen Hij het gezegend had, brak Hij het en gaf het hun en zei: Neem, eet, dit is Mijn lichaam. 23 En Hij nam de drinkbeker en nadat Hij gedankt had, gaf Hij hun die en zij dronken er allen uit. 24 En Hij zei tegen hen: Dit is Mijn bloed, het bloed van het nieuwe testament, dat voor velen vergoten wordt. 25 Voorwaar, Ik zeg u dat Ik niet meer zal drinken van de vrucht van de wijnstok tot op de dag wanneer Ik die nieuw zal drinken in het Koninkrijk van God.	18 Want Ik zeg u dat Ik niet drinken zal van de vrucht van de wijnstok, totdat het Koninkrijk van God gekomen is. 19 En Hij nam brood en nadat Hij gedankt had, brak Hij het en gaf het aan hen met de woorden: Dit is Mijn lichaam, dat voor u gegeven wordt. Doe dat tot Mijn gedachtenis. 20 Evenzo nam Hij ook de drinkbeker na het gebruiken van de maaltijd en zei: Deze drinkbeker is het nieuwe testament in Mijn bloed, dat voor u vergoten wordt.	23 .. de Heere Jezus in de nacht waarin Hij werd verraden, brood nam, 24 en nadat Hij gedankt had, brak Hij het en zei: Neem, eet, dit is Mijn lichaam, dat voor u gebroken wordt. Doe dat tot Mijn gedachtenis. 25 Evenzo nam Hij ook de drinkbeker, na het gebruiken van de maaltijd, en zei: Deze drinkbeker is het nieuwe testament in Mijn bloed. Doe dat, zo dikwijls als u die drinkt, tot Mijn gedachtenis. 26 Want zo dikwijls als u dit brood eet en deze drinkbeker drinkt, verkondig de dood van de Heere, totdat Hij komt.

1 Korinthe 11:17-34

Wat is onwaardig eten en drinken en het lichaam niet onderscheiden?

Het lichaam is wat gegeten wordt in het avondmaal: het offer van Christus om Zijn kerk te verlossen.

Het lichaam van Christus is ook de kerk.

Het lichaam niet onderscheiden is dan de broeders en zusters niet met respect behandelen als leden van Christus' duur gekochte lichaam.

1 Korinthe 11

Komt de liefde voor elkaar genoeg naar voren bij onze manier van avondmaal vieren?

Hoe kunnen we vandaag de liefde tussen de arme en rijke gemeenteleden tot uitdrukking brengen?

Lopen er vandaag andere scheidingslijnen door de kerk? Bijv. tussen allochtone en autochtone leden van de kerk?

Vragen over 1 Korinthe 11:17-34

Besteed niet meer dan 5 minuten per vraag

1. Waaruit blijkt dat Paulus schrijft over liefdemaaltijden die ‘s avonds plaatsvonden?
2. Welke misstanden waren er volgens vers 21 en 22?
3. Welke toevoeging aan de instellingswoorden van Jezus lezen we in vers 26 die niet in de evangeliën voorkomen.
4. Waarop slaat het onwaardig eten uit vers 27 in het tekstverband van vers 20-22?
5. Welke twee betekenissen heeft de uitdrukking ‘het lichaam des Heeren’?
6. Wat is het gevolg van onwaardig eten en drinken? Vers 29
7. Leg vers 30 uit in de context van Korinthe. Hoe kunnen wij een oordeel over de gemeente brengen?
8. Waarin ligt de oplossing voor de gemeente van Korinthe volgens vers 33 en 34?
9. Wat zal Paulus bedoeld hebben met de oproep om zich te beproeven, vers 28?
10. Hoe komt het dat wij Paulus’ advies om niet te trouwen graag terzijde laten liggen?
11. Wat zijn vandaag de onderwerpen m.b.t. onze betrokkenheid met de wereld – vergelijkbaar met het eten van offervlees in de oudheid?

1 Korinthe 11

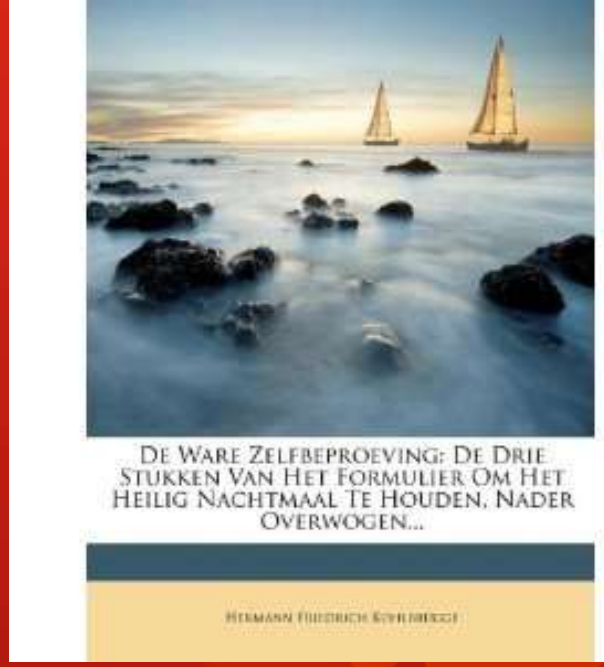

Wat is de ware zelfbeproeving?

- **Onderzoeken of ik mezelf afkeur vanwege mijn zonde en wat die teweegbrengt**
- **Onderzoeken of ik Gods vaste belofte van vergeving om Christus' wil geloof**
- **Onderzoeken of ik met mijn hele leven God wil danken en mijn naaste wil liefhebben**

Deze 3 dingen zijn de inhoud van het geestelijke leven, wat in het avondmaal gevoed wordt.

1 Korinthe 11:17-34

Wat is onwaardig eten en drinken en zich een oordeel eten en drinken?

Het betekent hier op een onwaardige en liefdeloze manier zich gedragen tijdens het eten en drinken en zich zo een straf van God op de hals halen.

1 Korinthe 11:17-34

Gods straf

Welk oordeel kwam over de gemeente van Korinthe?

Sommigen waren ziek en anderen waren ontslapen – overleden, zie vers 30

God straft Zijn gemeente dus ernstig, als ze liefdeloos met elkaar omgaan!

1 Korinthe:17-34

Wat kan volgens dit gedeelte de oorzaak van onze ziekte, of van sterfgevallen zijn?

Ooit gehoord dat God een gemeente straft omdat ze liefdeloos met elkaar, dus met Gods kinderen omgaan?

1 Korinthe 11:17-34

Wat is de grote les van dit gedeelte?

Rekening met elkaar houden!

Op elkaar wachten bij de liefdemaaltijden, elkaar liefhebben, speciaal bij de viering van het heilig avondmaal, waar ze denken aan de zelfopofferende liefde van Christus voor Zijn kinderen.